

TILLADELSE TIL RÅSTOFINDVINDING

MATR. NR. 2A, HOVEDEJERLAV IBSKER, BORNHOLMS REGIONSKOMMUNE
OFFENTLIGGØRELSESDATO: 24. MAJ 2018

Bornholms Regionskommune
Center for Natur, Miljø og Fritid
J.nr.: 01.09.00P19-0056

Ansøger og indvinder:

Finn Harild
Årsdalevej 81
3740 Svaneke
Tlf.: 56497250 / 40557749
Mail: frennegaard@mail.dk
CVR 10346045

2018

Indhold

Læsevejledning	2
Råstofindvindingstilladelse	2
1. VVM-screening.....	3
2. Indvinding.....	3
3. Overjord og muld	3
4. Sikkerhedsstillelse	3
5. Omfanget af retten til at indvinde.....	4
6. Afstandskrav	4
7. Adgangsveje og interne veje	5
8. Brændstoftanke	5
9. Kemiske midler	5
10. Driftstid.....	6
11. Støj og støjdæmpende foranstaltninger.....	6
12. Lavfrekvent støj, infralyd og vibrationer	6
13. Støv	7
14. Råstofkvalitet	7
15. Affald	7
16. Tilsyn.....	8
17. Inddragelse af tilladelse	8
18. Konkurs m.v.....	8
19. Ejer- og brugerforhold	8
20. Indberetning af indvundne mængder, råstofafgift og -undersøgelser	8
21. Fortidsminder	8
22. Naturmæssige forhold.....	9
23. Drikkevandsforhold.....	9
24. Offentliggørelse og klagegang	9
Redegørelse.....	11
1. Ansøgningen	11
2. Planforhold	11
3. Forhold til vandindvindingsinteresser og grundvandsbeskyttelse	11
4. Forhold vedrørende naturværdierne.....	11
5. Fredninger.....	11
6. Trafik.....	12
7. Beregning af sikkerhedsstillelse	12
8. Proces og høring.....	12
9. Orientering om den endelige afgørelse	12
10. Bilag	13

Læsevejledning

Denne tilladelse til råstofindvinding er delt op i to dele samt nogle bilag. Hvor første del beskriver hvilke vilkår samt fysiske såvel som juridiske rammer, indvindingen skal foregå under, beskriver redegørelsen til sidst baggrunden for disse. Det er således hensigten, at redegørelsen skulle kunne forklare hvorfor vilkår og retningslinjer er udformet som de er, samt give en kort beskrivelse af historikken og de øvrige arealinteresser som knytter sig til det omgivende landskab. Begge dele er forsynet med en indholdsfortegnelse, således at det er muligt, at benytte redegørelsen til opslag, hvis der optræder spørgsmål til baggrunden for indholdet i den første del af tilladelsen.

Råstofindvindingstilladelse

Tilladelse til at indvinde sten og grus på matr. nr. 2a, Hovedejlerlav Ibsker

Bornholms Regionskommune, Center for Natur, Miljø og Fritid, giver hermed tilladelse til indvinding af indtil 5.000 m³ sten og grus pr. år (regnet gennemsnitlig over en 3 års periode) på et areal udgørende ca. 8 ha. Området ligger på del af matr. nr. 2a, Hovedejlerlav Ibsker og er ejet af indvinder. Der gives tilladelse til at grave ned til en maksimal dybde af kote 4. Der er ikke ansøgt om tilladelse til vådgravning. Tilladelsen er gældende fra 24. maj 2018 – 24. maj 2028.

Arbejdet må ikke påbegyndes, før følgende betingelser er opfyldt:

- Graveområdet skal være tydeligt sat af i marken efter nærmere aftale med Center for Natur, Miljø og Fritid.
- Bornholms Regionskommune skal have sikkerhed i form af garanti fra pengeinstitut eller kautionsforsikring. Sikkerhedens størrelse kan først beregnes af Center for Natur, Miljø og Fritid, når en grave- og efterbehandlingsplan er godkendt
- Bornholms Museum skal informeres senest 4 uger inden der afrømmes muld og overjord med henblik på aftale om evt. arkæologiske forundersøgelser (jf. afsnit 22).
- Jf. lov om registrering af ledningsejere¹ § 9 skal enhver, der erhvervsmæssigt udfører gravearbejder, indhente oplysninger fra ledningsejerregistret om, hvilke ledningsejere der ejer ledninger i graveområdet. De nødvendige ledningsoplysninger skal være indhentet, inden gravearbejdet påbegyndes, og gravearbejdet skal tilrettelægges og udføres under hensyntagen til de indhentede oplysninger.
- Det skal sikres, at ledningsejere, der måtte have kabler eller lignende nedgravet i arealerne, er hørt, inden arbejdet med jordafrømning påbegyndes. Aftaler om kabler eller andet, der skal flyttes, træffes imellem den respektive ledningsejer og indvinder. Omlægningen betales af indvinder.
- Klagefristen skal være udløbet. Hvis der er indgivet klage, skal klagesagen være afgjort, før tilladelsen kan udnyttes.

I tilladelse til indvinding af råstoffer er der lagt vægt på:

- At arealet er beliggende indenfor et planlagt råstofindvindingsområde i henhold til Råstofplan 2016.
- Arealet er en aktiv grusgrav.
- At aktiviteten ikke har væsentlig negativ påvirkning for drikkevands- og grundvandsinteresser, samt natur- og kulturinteresser

¹ lovbek. nr. 578 af 6. juni 2011. Lov om registrering af ledningsejere

1. VVM-screening

I henhold til Miljøministeriets bekendtgørelse nr. 448 af 10/05/2017 Bekendtgørelse af lov om miljøvurdering af planer og programmer og af konkrete projekter (VVM), skal der foretages en vurdering af, om en tilladelse til råstofindvinding på grund af art, dimensioner eller placering må forventes at få væsentlig indvirkning på miljøet.

Center for Natur, Miljø og Fritid har VVM-screenet det ansøgte og vurderet, at råstofindvindingen ikke er omfattet af VVM-pligt (se vedlagte bilag A om afgørelse om ikke VVM-pligt).

Det vurderes, at vejledende grænseværdier for støj og vibrationer vil kunne overholdes. Det vurderes, at påvirkningen i forhold til støv forbliver uændret. Det vurderes, at den landskabelige og naturmæssige påvirkning bliver tilfredsstillende håndteret med efterbehandlingsplanen. Samlet set vurderes det, at projektet hverken på baggrund af dimension, placering eller karakter vil give anledning til væsentlige påvirkninger af miljøet.

2. Indvinding

1. Indvinding af råstoffer kan finde sted inden for det på kortbilag 2 viste graveområde.
2. Gravningen skal foregå i de etaper, som er beskrevet i bilag C.
3. Indvindingen skal tilrettelægges på en sådan måde, at skråningerne er stabile, og ikke frembyder fare for nedskridning.
4. Der må højst indvindes 5000 m³ råstoffer om året (regnet gennemsnitlig over en 3 års periode), heraf intet under grundvandsspejlet.
5. Råstofferne skal oparbejdes bedst muligt i forhold til deres kvalitet.

3. Overjord og muld

1. Afrømmet overjord og muld deponeres indenfor det tilladte grave- og arbejdsområde angivet på kortbilag 2 med henblik på senere anvendelse til efterbehandling. Depotet skal fjernes i forbindelse med efterbehandlingen.
2. Muld og råjord skal opbevares i adskilte depoter.
3. Midlertidige depoter af jord med indhold af humus f.eks. muld, tørvejord og lignende, må ikke overstige 2 m i højden, for at bibeholde mest muligt af den biologiske værdi samt hindre uheldige nedbrydningsprocesser med forureningsrisiko til følge.
4. Jord med humus i må ved efterbehandlingen, ikke tildækkes af andre jordarter, placeres under grundvandsspejlet eller nærmere end 20 m. fra bredden af gravesøen. Dette så indholdet af organisk materiale ved tildækning eller placering under grundvandsspejl ikke giver risiko for forurening af grundvandet på grund af nedbrydning af organisk materiale.
5. Jordlagene skal opbygges således, at jorden giver de bedste betingelser for plantevækst.

4. Sikkerhedsstillelse

Center for Natur, Miljø og Fritid skal have sikkerhed i form af en garanti fra et pengeinstitut eller kautionsforsikring. Sikkerhedens størrelse kan først beregnes af regionskommunen, når en grave- og efterbehandlingsplan er godkendt. Indvinding kan først påbegyndes når en sikkerhedsstillelse er stillet som garanti.

Garantien fra pengeinstitut eller kautionsforsikring skal være i form af depositum, bankgaranti, kautionsforsikring eller lignende. Sikkerheden må ikke være tidsbegrænset. Sikkerheden vil ikke blive frigivet af regionskommunen, før efterbehandlingsarbejdet er tilendebragt og godkendt.

Garantiens størrelse, som bliver beregnet af Center for Natur, Miljø og Fritid efter at grave- og efterbehandlingsplanen er godkendt, er et overslag over, hvad det vil koste at lade efterbehandlingsarbejderne udføre af en fremmed entreprenør.

Ved beregning af garantiens størrelse vil det blive forudsat, at efterbehandlingen af skrån timer foregår på den måde, at den øverste halvdel dozes ned og bruges til at give skrån timerne den rette hældning. Det gør opbygnings- og reguleringsarbejdet lettere.

Pengeinstitut eller kautionsforsikring skal pristalsregulere garantien automatisk en gang om året med Danmarks Statistiks pristal for jordarbejder m.v. og med den aktuelle dato som udgangspunkt af hovedstolen og opsummeringen af de enkelte års tillæg. Som alternativ til en årlig pristalsregulering kan den sammenlagte regulering over tilladelsens 10-årige løbetid, tillagt det år der forventes at blive anvendt herefter til efterbehandlingen, altså i alt 11 år, tillægges garantibeløbet. Valget imellem disse to muligheder aftales imellem indvinder og Center for Natur, Miljø og Fritid, inden beløbet deponeres.

Center for Natur, Miljø og Fritid kan til enhver tid ændre garantiens størrelse, hvis forudsætningerne for beregningen ændres. Hvis der graves eller skrån timerne efterbehandles på en anden måde, vil garantibeløbet ofte skulle forhøjes, hvorfor Center for Natur, Miljø og Fritid skal have besked, hvis gravningen eller efterbehandlingen ønskes foretaget på en anden måde end forudsat.

5. Omfanget af retten til at indvinde

Området, hvor indvindingen m.v. må ske, er på ca. 8 ha. - og fremgår af vedlagte kortbilag 2.

Tilladelsen gælder indvinding af grus og sten.

Indvinding af andre råstoffer eller større mængder end angivet i tilladelsen, skal anmeldes til Center for Natur, Miljø og Fritid (jf. råstoflovens § 9 stk.2). Anmeldelsen skal ske senest 4 uger efter, at den nye indvinding er startet, og vilkårene i nærværende tilladelse skal fortsat overholdes. Derefter har Center for Natur, Miljø og Fritid inden for de næste 4 uger mulighed for at forbyde den nye indvinding eller stille ændrede vilkår på grund af den ændrede indvinding.

Indvinding andre steder på ejendommen, end det areal som tilladelsen omfatter, kræver en ny tilladelse efter råstofloven².

Skovbevoksningen langs Skovsholm Bæk skal opretholdes med henblik på at sløre indsigten til graveområdet.

6. Afstandskrav

Uden for det tilladte graveområde må der ikke rømmes muld og overjord, ligesom der ikke må etableres depoter eller lagerbunker. Dette vil være at betragte som en udvidelse af det eksisterende grave- og arbejdsområde og kræve en ny tilladelse efter råstofloven.

² LBK nr. 124 af 26/01/2017 Bekendtgørelse af lov om råstoffer

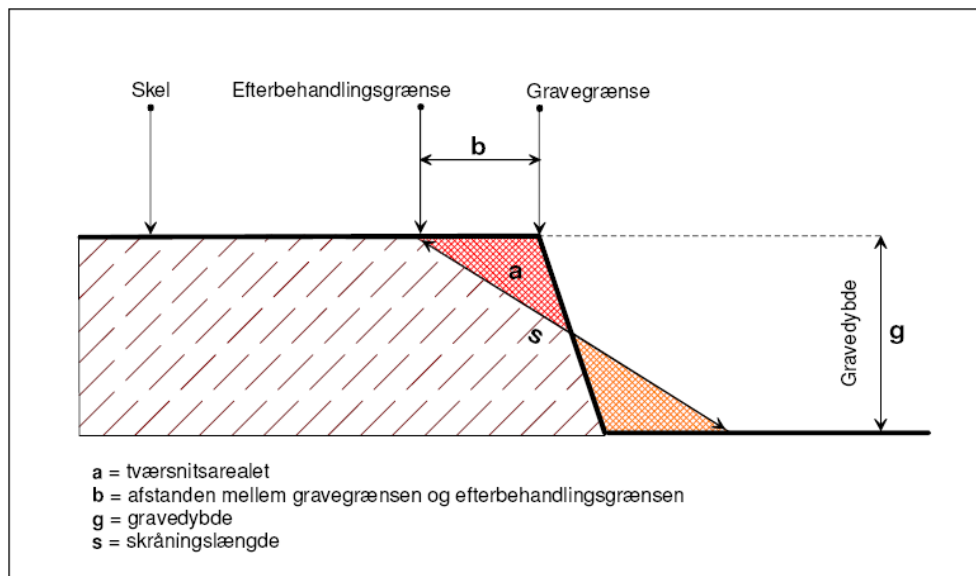

Figur 1

Der må ikke rømmes muld og overjord af eller graves tættere naboskel end 10 meter. Graveskråninger mod skel må ikke være stejlere end 1:2. Dog kan der, efter forudgående aftale med Center for Natur, Miljø og Fritid, efterlades stejlere skråninger, hvor digesvalerne yngler, så længe det ikke medfører en risiko for skred, der kan påvirke naboejendomme.

7. Adgangsveje og interne veje

Til- og frakørsel fra graveområdet sker via Årsdale Kirkevej (kortbilag 1 og kortbilag 2).

I opbygning af interne veje og/eller pladser, må der ikke anvendes asfaltprodukter, eller andre produkter, som kan medføre en forureningsrisiko.

Eventuel skiltning, skal overholde gældende regler.

Vejen skal holdes i en fornuftig stand og der skal vandes efter behov, så unødige støjgener og støvudvikling begrænses mest muligt. Se i øvrigt afsnit 11, 12 og 13 om støj og støv.

8. Brændstoftanke

Benzin og olie m.v. (mineralolieprodukter) må ikke opbevares på graveområdet. Ønsker virksomheden på et senere tidspunkt dette ændret, skal der søges om tilladelse hertil.

Eventuelle mobile tankanlæg må ikke placeres fast i grusgraven uden foregående aftale med Center for Natur, Miljø og Fritid. Ved tankning fra mobile tankanlæg, skal det sikres, at der ikke kan ske forurening af omgivelserne. Dette kan f.eks. ske ved anvendelse af oliesugende måtter eller lign. i forbindelse med tankning.

9. Kemiske midler

Der må hverken under eller efter råstofgravningen bruges kemiske midler i råstofgraven, f.eks. til at bekæmpe planter, støv eller andet.

10. Driftstid

Driftstid i råstofgraven er hverdage (mandag-fredag) kl. 08.00-16.00.

11. Støj og støjdæmpende foranstaltninger

Råstofgravens eksterne støjniveau (ved nærmeste boligers udendørs opholdsarealer, gårdspladser o. lign.) – målt efter retningslinjerne i Miljøstyrelsens vejledninger nummer 6/1984 eller beregnet efter retningslinjerne i Miljøstyrelsens vejledning nummer 5/1993 – og angivet som det ækvivalente, korrigerede lydniveau i dB (A), må ikke overstige grænseværdierne, som fremgår af Tabel 1.

Mandag-fredag kl. 07.00-18.00 kl. 07.00-14.00	Mandag-fredag kl. 18.00-22.00 Lørdag kl. 14.00-22.00 Søn- og helligdage kl. 07-22	Alle dage kl. 22.00-07.00
55 dB (A)	45 dB (A)	40 dB (A)

Tabel 1 Grænseværdier for ekstern støj fra virksomheder i det åbne land.

Maksimalværdien af støjniveauet i driftsperioderne er således på 55 dB(A).

Såfremt der fremkommer klager over støjgener fra virksomheden, eller tilsynsmyndigheden af anden grund finder det nødvendigt, skal virksomheden på tilsynsmyndighedens forlangende lade udføre målinger eller beregninger af støjniveauet efter de retningslinjer, som er angivet i ovennævnte vejledning fra Miljøstyrelsen. Alle udgifter hertil afholdes af virksomheden. Målingerne eller beregningerne skal foretages af et firma, der enten er autoriseret til det eller godkendt af tilsynsmyndigheden. Center for Natur, Miljø og Fritid kan normalt højst kræve sådanne målinger eller beregninger udført en gang årligt. Der kan dog være behov for opfølgende målinger eller beregninger, for at sikre at eventuelle afbødende foranstaltninger har haft den tiltænkte støjreducerende effekt.

Målingerne eller beregningerne skal ske efter den senest udgivne vejledning fra Miljøstyrelsen. Det skal aftales med Center for Natur, Miljø og Fritid, hvor der skal måles.

Hvis målingerne eller beregningerne viser, at støjen er højere end tilladt, skal virksomheden sørge for, at der bliver gjort noget for at dæmpe støjen. Nye målinger eller beregninger skal kunne bevise, at støjen derefter ligger indenfor det tilladte.

12. Lavfrekvent støj, infralyd og vibrationer

Driften af virksomheden må ikke medføre, at den målte værdi af virksomhedens bidrag til lavfrekvent støj og infralyd, målt indendørs i de berørte bygninger, overstiger følgende grænser:

Anvendelse	A-vægtet lydtrykniveau (10-160 Hz), dB	G-vægtet infralydniveau dB
Beboelsesrum, herunder i børneinst. og lign. Aften/nat (kl. 18-07)	20	85
Dag (kl. 07-18)	25	85
Kontorer, undervisningslokaler og andre lignende støjfølsomme rum	30	85
Øvrige rum i virksomheder	35	90

Tabel 2 Grænseværdier for lavfrekvent støj og infralyd (dB re 20 Pa). Grænseværdierne gælder for ækvivalentniveauet over et måletidsrum på 10 minutter, hvor støjen er kraftigst. I tilfælde, hvor støjen er impulsagtig reduceres de anførte grænser med 5 dB

Driften af virksomheden må ikke medføre, at udsendelse af vibrationer, målt som accelerationsniveau indendørs i de berørte bygninger, overstiger følgende grænser:

Anvendelse	Vægtet accelerationsniveau Law i dB
Boliger i boligområder (hele døgnet)	75
Boliger i blandet bolig/erhvervsområde kl. 18-07	75
Børneinstitutioner og lignende	75
Boliger i blandet bolig/erhvervsområde kl. 07-18	80
Kontorer, undervisningslokaler, og lign.	80
Erhvervsbebyggelse	85

Tabel 3 Grænseværdier for vibrationer, dB re 10⁻⁶ m/s². Grænseværdierne gælder for det maksimale KB-vægtede accelerationsniveau med tidsvægtning S.

Note: For kontorer og tilsvarende lokaler, hvor der foregår følsomme aktiviteter i virksomheder, gælder grænseværdien Law = 80 dB.

Såfremt der fremkommer klager over støjgener fra virksomheden, eller tilsynsmyndigheden af anden grund finder det nødvendigt, skal virksomheden på tilsynsmyndighedens forlangende lade udføre målinger eller beregninger af støjniveauet efter de retningslinjer, som er angivet i afsnit 3 (lavfrekvent støj og infralyd) og 4 (vibrationer) i "Orientering fra Miljøstyrelsen", nr. 9, 1997 om lavfrekvent støj, infralyd og vibrationer i eksternt miljø. Målingerne eller beregningerne foretages af et firma, der enten er autoriseret til det eller godkendt af tilsynsmyndigheden. Skriftlig rapport over målinger og beregninger fremsendes til tilsynsmyndigheden. Alle udgifter hertil afholdes af virksomheden. Målinger eller beregninger udføres normalt højst en gang om året. Hvis målingerne viser, at den lavfrekvente støj, infralyd eller vibrationerne er for store, skal de dæmpes. Derefter skal der laves nye målinger, som dokumenterer, at grænseværdierne nu overholdes.

Grænseværdierne for lavfrekvent støj og infralyd i tabel 2 anses for overholdt, når et konkret måleresultat, uden tillæg eller fradrag for målingens ubestemthed, er lig med eller under den pågældende grænse.

Grænseværdierne for vibrationer i tabel 3 anses for overholdt, når et konkret måleresultat ikke overskrider den pågældende grænse.

13. Støv

Driften af virksomheden må ikke medføre støvgener uden for indvindingsområdet. Hvis det sker, skal der gøres noget for at forhindre støvet fra graven såvel som fra tilkørselsvejen i at opstå eller brede sig. Dette kan f.eks. ske ved vanding af interne veje og tilkørselsvej, depoter/lagerbunker og gravefronter mv.

Såfremt der fremkommer klager over støvgener fra virksomheden, eller tilsynsmyndigheden af anden grund finder det nødvendigt, skal virksomheden på tilsynsmyndighedens forlangende få mængden af støv fra arbejdspladsen målt af et firma, der er autoriseret til det, eller som Center for Natur, Miljø og Fritid har godkendt.

14. Råstofkvalitet

Virksomheden har, i henhold til gældende version af Råstofplan for Bornholm, pligt til at oparbejde råstofmaterialerne i overensstemmelse med materialets optimale muligheder i forhold til deres kvalitet.

15. Affald

Råstofgraven må ikke bruges til at opbevare fyld, affald eller andet, der ikke stammer fra graven.

Det affald, der kommer fra driften af råstofgraven, skal samles sammen og fjernes efter de regler, der gælder i Bornholms Regionskommune.

16. Tilsyn

Bornholms Regionskommune, Center for Natur, Miljø og Fritid skal, jf. råstoflovens § 31, skt. 1, føre tilsyn med indvindingen. Efter loven har regionskommunens medarbejdere adgang til området uden retskendelse for at se, om virksomheden overholder lovene og de vilkår, der er stillet.

Virksomheden har pligt til at rette sig efter de anvisninger, den tilsynsførende meddeler.

17. Inddragelse af tilladelse

Center for Natur, Miljø og Fritid kan efter loven kalde en tilladelse tilbage i tilfælde af, at virksomheden groft eller gentagende gange overtræder vilkår eller lovene i øvrigt. Tilladelsen bortfalder ligeledes, medmindre andet fremgår af tilladelsens vilkår, hvis den ikke udnyttes inden 3 år efter, at den er meddelt, eller ikke har været udnyttet i 3 på hinanden følgende år (jf. råstoflovens § 10 stk. 7).

18. Konkurs m.v.

Hvis indvinderens virksomhed går konkurs, i betalingsstandsning eller lignende, har såvel indvinderen som ejendommens ejer pligt til at give Center for Natur, Miljø og Fritid besked herom.

19. Ejer- og brugerforhold

Center for Natur, Miljø og Fritid skal altid holdes underrettet om, hvem der ejer det område, indvindingen sker på.

Center for Natur, Miljø og Fritid skal altid holdes underrettet om, hvem der står for indvindingen.

En eventuel ny indvinder skal overholde vilkår og retningslinjer m.v. i nærværende tilladelse, samt følge den eksisterende grave- og efterbehandlingsplan eller fremkomme med forslag til en ny plan, som Center for Natur, Miljø og Fritid skal godkende.

20. Indberetning af indvundne mængder, råstofafgift og -undersøgelser

Virksomheden har hvert år pligt til at indberette til Center for Natur, Miljø og Fritid om arbejdet med indvindingen, herunder hvilke materialer og hvor meget der er indvundet. Virksomheden skal lave en indberetning for hver råstofgrav. Oplysningerne videregives til Danmarks Statistik.

Virksomheden skal betale en afgift til staten for hver m³, der indvindes. Afgiften opkræves af Skat.

Inden tre måneder efter eventuelle boringer m.v. efter råstoffer i jorden skal resultaterne indberettes til De Nationale Geologiske Undersøgelser for Danmark og Grønland (GEUS).

21. Fortidsminder

Beskyttede jord- og stendiger i området må ikke fjernes, tildækkes eller beskadiges.

Der er ingen fredede fortidsminder eller andre fredninger i nærheden af det ansøgte område og det ansøgte område ligger ikke indenfor et kulturarvsareal af national betydning. Bornholms Museum er hørt og har ingen bemærkninger. Bornholms Museum skal informeres senest 4 uger inden der afrømmes muld og overjord med henblik på aftale om evt. arkæologiske forundersøgelser. Bornholms Museum skal underrettes ved fund af arkæologisk betydning.

22. Naturmæssige forhold

Der er ingen nævneværdig natur i området.

23. Drikkevandsforhold

Der er hverken drikkevands- eller grundvandsinteresser i området. Skovsholm Bæk er et §3 område og løber lige syd for indvindingsområdet. Kvaliteten af vandet i denne bæk må ikke kompromitteres som følge af råstofindvinding.

24. Offentliggørelse og klagegang

Fristen for at klage er 4 uger fra den dato, tilladelsen offentliggøres på regionskommunens hjemmeside. Hvis klagefristen udløber en lørdag eller helligdag, forlænges fristen til den følgende hverdag.

Hvis du ønsker at klage over råstoffilladelsen eller VVM-afgørelsen, skal du klage til den myndighed, der har truffet afgørelsen (1. instans), ved anvendelse af digital selvbetjening (Klageportalen, der findes på www.borger.dk og www.virk.dk). Endvidere skal efterfølgende kommunikation om klagesagen ske ved anvendelse af digital selvbetjening.

Du logger på www.borger.dk eller www.virk.dk - typisk med NEM-ID. Klagen sendes gennem Klageportalen til den myndighed, der har truffet afgørelsen. En klage er indgivet, når den er tilgængelig for myndigheden i Klageportalen.

Klagen skal være skriftlig og skal så vidt muligt angive, på hvilke punkter den påklagede afgørelse anses for urigtig eller mangelfuld.

Klagenævnet skal som udgangspunkt afvise en klage, der indgives uden om Klageportalen, hvis der ikke er særlige grunde til det. Eventuel fritagelse for brug af Klageportalen forudsætter, at klager indsender en begrundet anmodning herom til den myndighed, der har truffet den påklagede afgørelse (1. instans). Denne myndighed videresender herefter anmodningen til klagenævnet, som træffer afgørelse om, hvorvidt anmodningen kan imødekommes.

Gebyr

For behandling af klager, der indbringes for nævnet, herunder anmodninger om genoptagelse, betaler klager et gebyr. Gebyrets størrelse differentieres, alt efter om klager er en borger eller en virksomhed/organisation.

Indgives flere klager over samme afgørelse, opkræves der et gebyr for hver selvstændig klageskrivelse.

Hvis flere klageberettigede indgiver en samlet klage, betales ét klagegebyr. Hvis blot en af klagerne er en virksomhed, en organisation eller en offentlig myndighed opkræves gebyrsatsen gældende for virksomheder, organisationer og offentlige myndigheder.

Betaling af klagegebyr sker ved elektronisk overførsel eller ved giroindbetaling. Gebyr skal indbetales inden for en fastsat frist. Hvis gebyret ikke indbetales inden udløbet af fristen, afvises klagen.

Gebyret tilbagebetales, hvis:

- 1) Klagesagen fører til, at den påklagede afgørelse ændres eller ophæves
- 2) Klageren får helt eller delvist medhold i klagen
- 3) Klagen afvises som følge af overskredet klagefrist, manglende klageberettigelse eller fordi, klagen ikke er omfattet af Miljø- og Fødevareklagenævnet kompetence.

Nævnets afgørelser kan ikke indbringes for anden administrativ myndighed. For yderligere information henvises der til Miljø- og Fødevareklagenævnets hjemmeside, nmkn.dk.

Klage efter Råstofloven

Tilladelsen er givet efter §§ 7 og 10 i råstofloven³. Afgørelsens adressat samt alle, der må antages at have en væsentlig, individuel interesse i sagens udfald, kan klage over tilladelsen efter råstofloven. Eventuelle klager behandles af Miljø- og Fødevarerklagenævnet efter reglerne i råstofloven.

Klageberettigede er:

- adressaten for afgørelsen
- offentlige myndigheder
- en berørt nationalparkfond oprettet efter lov om nationalparker
- lokale foreninger og organisationer, som har en væsentlig interesse i afgørelsen
- landsdækkende foreninger og organisationer, hvis hovedformål er beskyttelse af natur og miljø
- landsdækkende foreninger og organisationer, som efter deres formål varetager væsentlige rekreative interesser, når afgørelsen berører sådanne interesser
- enhver med individuel væsentlig interesse i afgørelsen

En klage over råstoffor tilladelsen har opsættende virkning, og eventuelt indkomne klager skal være færdigbehandlet ved Miljø- og Fødevarerklagenævnet, eller den opsættende virkning skal være ophævet, inden tilladelsen kan udnyttes.

Klage efter Planloven

Vurderingen af påvirkningen af miljøet er foretaget efter §21 i VVM-bekendtgørelsen⁴. Enhver med retlig interesse i sagens udfald kan klage over afgørelsen efter planloven (VVM-screeningen), for så vidt angår retlige spørgsmål. Klagen stiles til Miljø- og Fødevarerklagenævnet.

Klageberettigede er:

- adressaten for afgørelsen
- ejeren(e) af den ejendom, som afgørelsen vedrører
- offentlige myndigheder
- lokale foreninger og organisationer, som har en væsentlig interesse i afgørelsen
- landsdækkende foreninger og organisationer, hvis hovedformål er beskyttelse af natur og miljø
- landsdækkende foreninger og organisationer, som efter deres formål varetager væsentlige rekreative interesser, når afgørelsen berører sådanne interesser
- enhver med individuel væsentlig interesse i afgørelsen

En klage over VVM-afgørelsen har som udgangspunkt ikke opsættende virkning. Miljø- og Fødevarerklagenævnet kan dog ved rettidig klage beslutte, at en meddelt tilladelse ikke må udnyttes, før klagen er færdigbehandlet.

Søgsmål

Hvis det ønskes at indbringe afgørelsen for domstolene, skal dette i så fald ske inden 6 måneder efter, at denne tilladelse er offentliggjort på Bornholms Regionskommunes hjemmeside.

³ LBK nr. 124 af 26/01/2017 Bekendtgørelse af lov om råstoffer

⁴ Lovbek. nr. 448 af 10. maj 2017 (VVM bekendtgørelsen)

Redegørelse

1.	Ansøgningen	13
2.	Planforhold	13
3.	Forhold til vandindvindingsinteresser og grundvandsbeskyttelse	13
4.	Forhold vedrørende naturværdierne	16
5.	Fredninger	22
6.	Trafik	22
7.	Beregning af sikkerhedsstillelse	23
8.	Jordforureningsmæssige forhold	23
9.	Jord i råstofgrave	23
10.	Brændstoftanke	23
11.	Proces og høring	23
12.	Orientering om den endelige afgørelse	24
13.	Bilag	24

I det følgende redegøres nærmere for baggrunden for og relevante forhold knyttet til denne råstoftilladelse.

1. Ansøgningen

Ansøger har ansøgt om tilladelse til at indvinde indtil 5.000 m³ grus og sten pr. år (regnet gennemsnitlig over en 3 års periode), heraf 0 m³ under grundvandsspejl. Graveområdet udgør 8 ha af ejendommen matr. nr. 2a, Hovedejlerlav Ibsker. Området er identisk med det senest tilladte graveområde. Ansøger har søgt om en driftstid på hverdage i tidsrummet 8.00 – 16.00. Ansøgningen forudsætter en fortsat anvendelse af den eksisterende vej med udkørsel til og frakørsel fra graveområdet via Årsdale Kirkevej. Trafikforholdene er nærmere beskrevet i redegørelsens afsnit 5. Der er søgt om tilladelse til gravning ned til kote 4.

2. Planforhold

Det ansøgte areal er i Råstofplan for Bornholm 2016 og Kommuneplan 2013 udlagt som: Indvindingsområde. Der er ikke andre planforhold gældende i området.

3. Forhold til vandindvindingsinteresser og grundvandsbeskyttelse

Der er hverken drikkevands- eller grundvandsinteresser i området. Skovsholm Bæk er et §3 område og løber lige syd for indvindingsområdet. Kvaliteten af vandet i denne bæk må ikke kompromitteres som følge af råstofindvinding.

4. Forhold vedrørende naturværdierne

Der er ingen bevaringsværdi natur i området.

5. Fredninger

Ifølge kommunens GIS kort er der ingen fredede fortidsminder eller fredninger i indenfor det ansøgte område og det ansøgte område ligger ikke indenfor et kulturarvsareal af national betydning. Bornholms Museum har ikke haft indvendinger ved forhøringen.

6. Trafik

Vejadgang til og fra området vil som hidtil være fra Årsdale Kirkevej. Bortkørsel af grus og sten skal i videst muligt omfang ske uden om tæt bebyggelse.

Trafik på offentlig vej hører ikke ind under råstofmyndighedens administrationsområde, og er derfor ikke noget, som kan justeres yderligere igennem en tilladelse efter råstofloven.

I tilfælde af at grusgraven bliver misbrugt af fremmede personer f.eks. til deponering af affald, terrænkørsel mm, kan tilsynsmyndigheden forlange, at der skal opsættes bom eller kæde, der skal holdes aflåst udenfor arbejdstid. Eventuel skiltning til virksomheden skal ske i overensstemmelse med de til enhver tid gældende regler for skiltning i det åbne land.

7. Beregning af sikkerhedsstillelse

Når Bornholms Regionskommune, Center for Natur, Miljø og Fritid har godkendt efterbehandlingsplanen, skal indvinder stille bankgaranti som sikkerhed for at området kan efterbehandles som planlagt efter endt indvinding. Beløbets størrelse vil blive beregnet af Center for Natur, Miljø og Fritid ud fra et kvalificeret skøn over omkostningerne ved efterbehandlingen. Beløbet afhænger bl.a. af størrelsen af det åbne indvindingsområde samt indvindingsmetode m.v. Beløbet skal indeksreguleres som beskrevet i tilladelsesafsnittet. I tilfælde af ændring af grave- og efterbehandlingsplanen, kan der opstå et behov for justering af sikkerhedsstillelsen, som i givet fald vil blive beregnet på ny og reguleret i forhold til de faktiske forhold.

8. Proces og høring

I forbindelse med behandlingen af ansøgningen er der udført en forhøring.

Forhøring

Ansøgning og kortbilag var sendt i forhøring fra d. 27. marts – 16. april 2018, hvor materialet var offentliggjort på regionskommunens hjemmeside og sendt til borgere indenfor 300 meters afstand af graveområdet, samt Indvinder, Bornholms Museum, Naturstyrelsen Bornholm, Danmarks Naturfredningsforening Bornholm, Dansk Ornitologisk Forening Bornholm, Dansk Botanisk Forening, Friluftsrådet Bornholm, Kulturstyrelsen, TDC og Bornholms Energi og Forsyning. Kommunen modtog ingen henvendelser i forhøringsperioden.

Partshøring af udkast til råstoffilladelse

Da forvaltningen ingen bemærkninger modtog under forhøringsperioden, vurderes det, at indvinder er eneste part i sagen angående råstoffilladelsen. Indvinder blev således partshørt mht. råstoffilladelsen, men havde ingen bemærkninger.

9. Orientering om den endelige afgørelse

Den endelige tilladelse er sendt til:

Finn Harild - Indvinder

Orienteringsmail med henvisning til kommunens hjemmeside er sendt til:

Finn Harild - Indvinder
Bornholms Museum
Naturstyrelsen Bornholm
Danmarks Naturfredningsforening Bornholm
Dansk Ornitologisk Forening Bornholm
Friluftsrådet Bornholm
Kulturstyrelsen

TDC
Bornholms Energi & Forsyning
Dansk Botanisk Forening
SKAT. myndighed@skat.dk

10. Bilag

Kortbilag 1: Oversigtskort, der samtidig viser råstofplanens indvindingsområde

Kortbilag 2: Graveområde

Bilag A: Afgørelse om ikke-VVM-pligt

Bilag B: Efterbehandlingsplan

Bilag C: Graveplan

Kortbilag 1



Oversigtskort over placering af råstofgrav på Østbornholm

Kortbilag 2

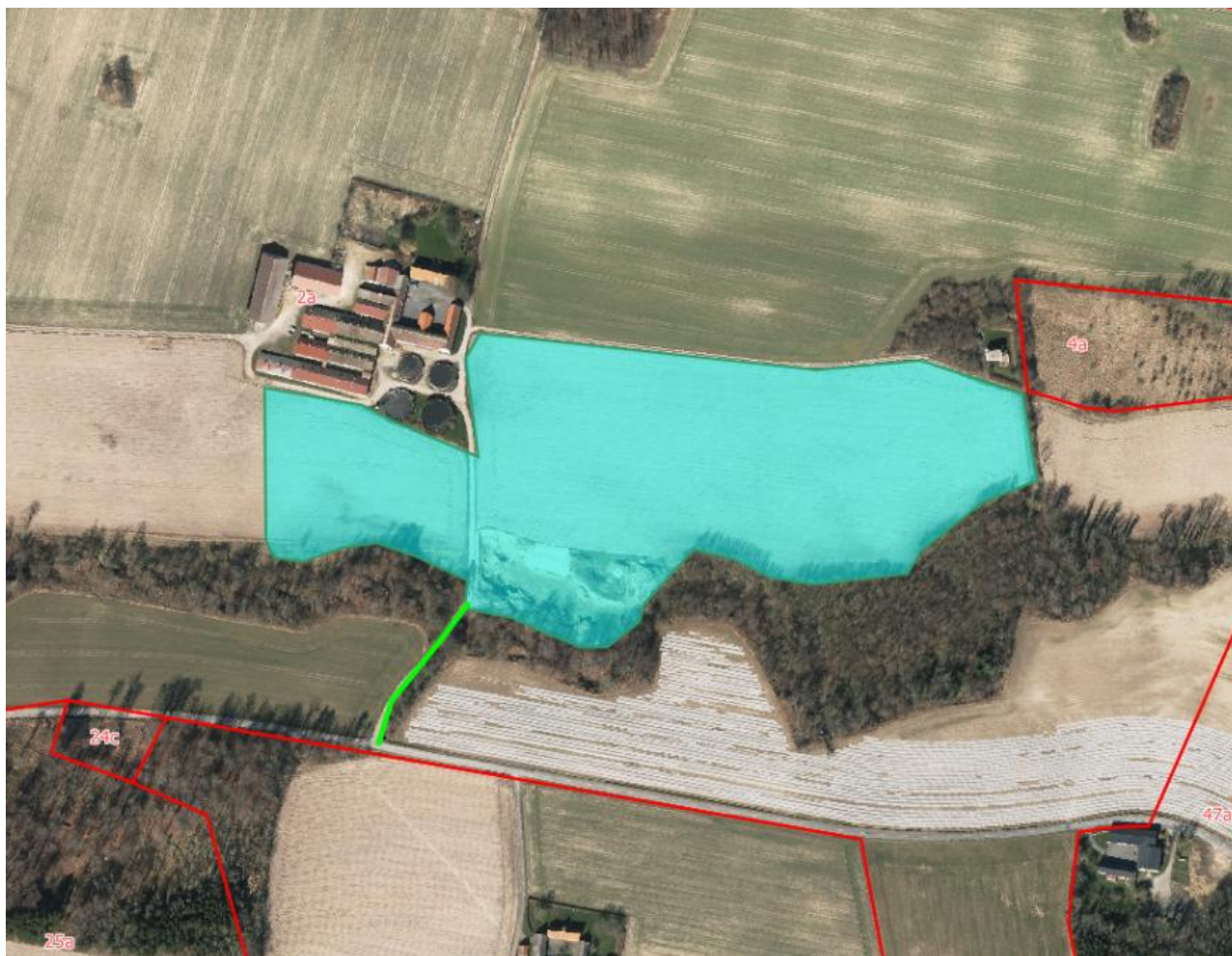

Graveområde: blå farve graveområde, grøn linje tilkørselsvej, rødelinjer markere matrikelskel.

Bilag A

Afgørelse om ikke VVM-pligt i forbindelse med tilladelse til indvinding af grus og sten på matr. nr. 2a, Hoveejerslav Ibsker, Bornholms Regionskommune

Finn Harild har den 1. februar 2018 søgt Bornholms Regionskommune om fortsat tilladelse til indvinding af grus og sten på et ca. 8 ha stort areal med ovennævnte beliggenhed.

Råstofindvinding er omfattet af bilag 2 til *Bekendtgørelse nr. 485 af 10/05/2017 Bekendtgørelse af lov om miljøvurdering af planer og programmer og af konkrete projekter (VVM)*. Dette betyder, at regionskommunen skal vurdere, om indvindingen medfører pligt til udarbejdelse af en miljøkonsekvensrapport.

Afgørelse

Bornholms Regionskommune har foretaget en vurdering af, om projektet må antages at kunne få en væsentlig indvirkning på miljøet (VVM-pligt). Bornholms Regionskommune har på baggrund af VVM-ansøgningen vurderet, at projektet ikke er VVM-pligtigt. Dvs. at det er muligt at indvinde grus, sand og ler i graveområdet uden at udarbejde en miljøkonsekvensvurdering. Afgørelsen er truffet efter VVM-bekendtgørelsens § 21, stk. 1.

I afgørelsen lægges vægt på at miljøpåvirkningens omfang er af en sådan karakter, at projektet ikke bryder med den planlagte anvendelse af området og i øvrigt ikke udgør en væsentlig påvirkning på miljøet.

Ansøgningen

Det ansøgte areal er ejet af indvinder. Indvinder er Finn Harild, Årsdalevej 81, 3740 Svaneke. Bornholms Regionskommune har tidligere givet tilladelse til at indvinde råstoffer på arealet. Der gives tilladelse til en årlig indvindingsmængde på maksimalt 5.000 m³/år (regnet gennemsnitlig over en 3 års periode), uden mulighed for gravning under grundvandsspejl.

Planmæssige forhold

Det ansøgte område ligger indenfor et område, der er udpeget til råstofindvinding i Råstofplan for Bornholm 2016. Det ansøgte område indeholder hverken drikkevands- eller grundvandsinteresser, ej heller kultur og oldtidsfundinteresser eller bevaringsværdig natur.

Efterbehandling

Området vil løbende blive efterbehandlet til landbrugsareal. Efterbehandling udføres i henhold til de i tilladelsen anførte retningslinjer. Der er udarbejdet en efterbehandlingsplan, som kan læses i Bilag B.

Naturforhold

Der er ikke registreret beskyttede naturtyper på arealet. Projektet vurderes ligeledes ikke til at ville påvirke naturværdier uden for det ansøgte areal.

Grundvandsforhold

Gravearealet overlapper ikke drikke- eller grundvandsinteresser og aktiviteter ved graveområdet er uden betydning for drikkevands- og grundvandsinteresser.

Fredninger og kulturinteresser

Der er ingen fredede fortidsminder eller andre fredninger i nærheden af det ansøgte område. Det ansøgte område ligger heller ikke indenfor et kulturarvsareal af national betydning. Eventuelle kulturhistoriske interesser i området varetages af Bornholms Museum og Kulturarvsstyrelsen. Bornholms Museum er hørt, men har ikke haft bemærkninger til det ansøgte. Bornholms Museum skal informeres senest 4 uger inden der afrømmes muld og overjord med henblik på aftale om evt. arkæologiske forundersøgelser.

Klagevejledning

Bornholms Regionskommunes afgørelser efter planloven kan påklages til Miljø- og Fødevareklagenævnet.

Klageberettiget er miljøministeren og i øvrigt enhver med retlig interesse i sagens udfald, herunder landsdækkende organisationer og foreninger der som hovedformål har beskyttelsen af natur og miljø eller varetagelsen af væsentlige brugerinteresser indenfor arealanvendelsen.

Ifølge planlovens § 58 stk. 1 nr. 4, kan der kun klages over retlige spørgsmål. Det vil sige, at du f.eks. kan klage, hvis du mener, at kommunalbestyrelsen ikke har haft hjemmel til at træffe afgørelsen. Du kan derimod ikke klage over, at kommunalbestyrelsen efter din opfattelse burde have truffet en anden afgørelse.

Klagefristen følger råstofstilladelsens frist for at klage. Klagefristen udløber ved midnat på dagen for klagefristens udløb. En tilladelse må ikke benyttes, før klagefristen er udløbet.

Klage indgives gennem klageportalen. Adgang til klageportalen sker via www.borger.dk eller www.virk.dk. Du logger på typisk med NEM-ID, og klagen skrives direkte i portalen. Det er muligt at vedhæfte dokumenter til klagen undervejs. Klagen sendes gennem klageportalen til Bornholms Regionskommune, Teknik og Miljø, som videresender den til Miljø- og Fødevarerklagenævnet med den påklagede afgørelse og det materiale, der er indgået i sagens bedømmelse.

En eventuel retssag til prøvelse af afgørelsen skal anlægges inden 6 måneder efter, at afgørelsen er meddelt den pågældende. Er afgørelsen offentligt bekendtgjort, regnes fristen dog altid fra dato for bekendtgørelsen.

Yderligere oplysninger

Nærmere vejledning om klagemuligheder, klageberettigede og gebyrer mv. findes på Miljø- og fødevarerklagenævnets hjemmeside www.nmkn.dk.

Bilag B

Efterbehandlingsplan

Graveområdet skal efterbehandles til jordbrugsformål. Således skal skråninger udjævnes så kørsel med almindelige markredskaber bliver muligt.

Efterbehandlingen skal foretages løbende, sådan at der ikke på noget tidspunkt er mere end 1 ha åben grav. Senest 1 år efter at indvindingsretten er udløbet, skal efterbehandlingen være fuldført, og alt teknisk materiel og maskiner m.v. skal være fjernet. Pligten til at færdiggøre efterbehandlingen indtræder, hvis indvindingen har ligget stille i 3 år, og omgående hvis tilladelsen bliver kaldt tilbage, medmindre virksomheden har en særlig aftale med Center for Natur, Miljø og Fritid om en længere frist.

Når efterbehandlingen er slut, skal alle eventuelle bygninger, produktionsanlæg og installationer fjernes fra arealerne. Tilsvarende skal evt. anvendt bundsikringsmateriale graves op af arbejdsveje m.v. og fjernes fra arealerne og eventuelle overjordsdepoter og støjvolde skal være fjernet helt. Herefter orienteres Center for Natur, Miljø og Fritid.

Umiddelbart efter afsluttet efterbehandling skal virksomheden kontakte tilsynsmyndigheden og aftale en besigtigelse med henblik på godkendelse af efterbehandlingen. Eventuelle mangler skal udbedres inden for en tidsfrist fastsat af tilsynsmyndigheden.

I tilfælde af tilbagekaldelse af tilladelse efter råstoflovens § 10 stk. 6 eller § 11 indtræder efterbehandlingspligten omgående, således at arbejdet skal være afsluttet senest 1 år efter tilbagekaldelsen.

Hvis virksomheden ikke efterbehandler, som der er pligt til, kan Center for Natur, Miljø og Fritid påbyde firmaet at få arbejdet gjort. Sker dette ikke kan kommunen lade påbudte foranstaltninger udføre arbejdet for den ansvarliges regning (jf. råstoflovens §§ 31, 33).

Center for Natur, Miljø og Fritid foranlediger at vilkår om efterbehandling m.v. tinglyses på ejendommen for indvinders regning.

Bilag C

Graveplan



Først bliver etape I udgravet, så II og så III. Stjerne markerer indkørsel til området.

Kolofon: Bornholms Regionskommune, maj 2018
Udarbejdet af: Center for Natur, Miljø og Fritid, afdelingen for Natur & Miljø
Journalnummer: 01.09.00.P19-0056

Sagsbehandlere:
Råstof tilladelse: Jon Munch-Petersen